

財團法人農業保險基金



中華民國111年度決算書

(111年1月1日至111年12月31日)

財團法人農業保險基金編

財團法人農業保險基金

中華民國111年度決算

目 次

	頁次
壹、總說明	
一、財團法人概況	1
二、年度各項工作計畫或方針之執行成果	2
三、決算概要	8
(一) 收支營運實況	8
(二) 現金流量實況	8
(三) 淨值變動實況	8
(四) 資產負債實況	8
貳、主要表	
一、收支營運決算表	9
二、現金流量決算表	10
三、淨值變動表	11
四、資產負債表	12
參、明細表	
一、收入明細表	14
二、支出明細表	15
三、固定資產投資明細表	17
四、基金數額增減變動表	18
肆、參考表	
一、員工人數彙計表	19
二、用人費用彙計表	20

壹、總說明

財團法人農業保險基金

總說明

中華民國 111 年度

一、財團法人概況

(一)設立依據：

財團法人農業保險基金(以下簡稱本基金)依照農業保險法及財團法人法等相關法令規定，經行政院農業委員會109年12月23日農金字第1095085650號函許可設立；並於臺灣臺北地方法院109年12月28日法登財字第19號，登記簿第136冊第77頁第3261號登記。

(二)設立目的：

以推動農業保險、承擔與分散保險人承保之農業保險危險，並負責管理主管機關建立之危險分散機制為設立目的。

(三)組織概況：

本基金置董事9人至15人，人數應為單數，監察人2人至5人，由主管機關依財團法人法第48條第二項規定遴聘之。董事會為決策機構，董事長為代表人；置總經理1人，秉承董事長之命，執行董事會之決議，綜理本基金一切事務，置副總經理1人輔佐之。組織系統如下圖：

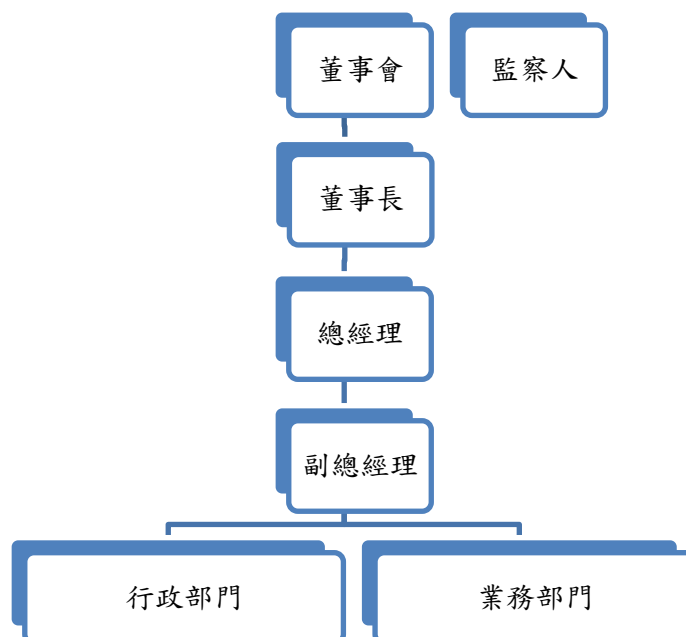

二、年度各項工作計畫或方針之執行成果

(一)營運計畫達成情形：

1. 再保險、危險承擔及分散事宜

(1) 危險承擔與分散議題檢討(如：分進比例、共保作業流程、再保架構等)。

A. 依據「農業保險危險分散及管理機制實施辦法」(下稱本辦法)第4條，共保組織成員包括經金管會核可營業之產物保險公司及專業再保險業，第一層危險限額或損失率、共保組織承擔比率、其會員認受成分，由本基金會商中華民國產物保險商業同業公會(下稱產險公會)訂定。

B. 我國現行有14家產險公司及1家中央再保險公司，共同成立農業保險共保組織，第一層危險限額由本基金與共保組織共同承擔，組成比例如下：

(a) 本基金占40%。

(b) 共保組織占40%(14家產險公司各2%及中央再保12%)。

C. 本基金於111年1月已完成14家產險公司及中央再保險公司轉分共保合約簽約事宜，自7月1日起，商業型農業保險保單均將承保之危險80%納入本基金，統籌辦理危險分散事宜。

111年7月依共保組織帳務執行情況，邀集產險公會召開「研商112年農業保險危險分散及管理機制及相關措施第1次會議」，以附約修訂112年度再保合約，111年10月報經行政院農業委員會准予備查，並於111年12月底前與8家分進產險公司完成合約內容確認及用印。

(2) 辦理國內與國際再保安排等農業保險之危險承擔與分散事宜。

- A. 國內再保險安排：以單層與共保組織依原簽單保費為計算基礎，再保險安排方式採 Quota Share 再保險模式，本基金及共保組織各占 40%，不另訂定分層限額或損失率安排再保險。
 - B. 國際再保險安排：就本基金承擔之商業型保險 40%及政策型保險 100%部分，採 Stop Loss 再保險模式，承保自當年度 1 月 1 日起生效至 12 月 31 日分進之業務。
- (3) 協助主管機關或保險人檢視保險商品經驗資料、費率或其他內容之合理性。

依據農業保險法第 13 條第 1 項第 7 款規定，本基金辦理之業務包含其他農業保險業務相關事項之推動。另亦配合主管機關政策，彙整歷史農情資料，並協助產險公司辦理新品項農業保險商品開發作業，進行現售商業型農業保單檢討作業及商品開發會議計 43 場，俾利農業保險永續發展，使農民生活更加有保障。

2. 收入及資金運用事宜

- (1) 本基金資金運用以保守穩健為原則，採投資定期存款為主，以短期票券為輔。定存利息收入 1,099,841 元，短票利息收入 20,120 元。
- (2) 為賠付 111 年水稻收入保險再保賠款，向全國農業金庫融資金額 4 億 3 千萬元，嗣陸續還款 2 億元，剩餘融資金額 2 億 3 千萬元，利息支出 1,691,432 元。

3. 農業保險資料庫建置及維護

- (1) 訪談產業單位及保險人瞭解資訊運用需求。
 - A. 與農會研商農險承保帳務電子化傳輸討論會議 2 場。
 - B. 與商業保險公司再保險資料介接討論會議 2 場。
 - C. 農會使用內政部國土測繪圖資服務雲狀況瞭解 1 場需求訪談。
 - D. 與農委會資訊中心資料介接討論，本基金與資訊中心召開 10 次會議。

(2) 規劃整合各農產業、農漁會保險人、產險公司資訊。

A. 農業保險承保資訊系統操作教育訓練辦理共計 7 場(水稻 4 場、釋迦 1 場、香蕉 1 場與家畜 1 場)，計 1,000 人次參加；資安訓練 1 場，計 375 人參加。

B. 農業保險承保系統精進：家畜保險已完成 111 年功能增修，農產業模組化承保系統，完成發包及進行需求訪談，預訂於 112 年 3 月完成精進功能。

C. 再保險暨帳務管理系統：完成發包及進行需求訪談，預訂於 112 年 4 月完成精進功能。

4. 勘損、培訓認證及建立人才資料庫

(1) 規劃與執行勘損人員教育訓練計畫，並辦理合格證書核發等事宜。全年辦理 5 場(香蕉 1 場、梨 2 場、家畜 2 場)，計訓練 213 人次，訓練內容為強化勘損人員專業知識，說明最新法令規範及建立勘損資料庫等。本基金亦同時將勘損人員課程放置於本基金網頁，供合格勘損人員隨時強化勘損人員專業知識，並精進專業能力。

(2) 假國立臺灣大學土木系與臺大農場辦理「科技化農損勘查資料收集及處理分析技術」，培育科技勘損人員能運用新科技之影像辨識與建模原理，使農業領域人員能瞭解及動手實作相關技術。

(3) 建立合格勘損人員資料庫並將合格勘損人員名單公開於資訊網路。全程參與本基金勘損人員訓練課程並通過測驗之學員，授予合格證書。本年度共新增 93 張(香蕉 15 人、梨 25 人與家畜 53 人)，核換發合格勘損人員共計 525 張，並公告合格勘損人員名單於本基金網頁。

5. 教育推廣、宣導諮詢及申訴管道

(1) 規劃與執行農業保險之教育推廣及宣導。

- A. 本年度各政策型保險教育推廣及宣導(含水稻、香蕉、釋迦、高粱及家畜)自辦共計 49 場，實體與線上參與人數共 2,636 人次。
 - B. 本基金已辦理全國縣市級農會之家畜保險業務工作會報計 2 場，出席直轄市及縣市農會召開之工作會議計 16 場。
 - C. 辦理視訊「收入保險與建立農業所得安全網研討會」，分享國內外收入保險設計之理念及樣態，參加人數 220 人。
- (2) 運用各項媒體加強宣導，以強化農漁民風險意識及對農業保險之正確認知。
- 配合宣導活動定期發布新聞稿共 51 則，並於家畜、水稻、香蕉及高粱等保險之社群，宣導重要政策及教育宣導，以強化農漁民風險意識及對農業保險之正確認知。
- (3) 提供要保人、被保險人諮詢協助，或轉請爭議處理機構調處。
- 於辦理宣導活動時，針對要保人、被保險人所詢事項即時回覆說明。提供本基金各品項承辦人員電話，供要保人、被保險人諮詢服務。依不同農業保險設立社群計 5 個(家畜 32 人、水稻 576 人、香蕉 113 人、釋迦 14 人及高粱 22 人)，針對農會轉達要保人、被保險人所詢事項即時答覆，如涉及政策決定者，將轉知產業單位續行研議。

(二)其他工作計畫執行成果

序號	計畫名稱	工作項目與實施內容	實施狀況與績效	決算情形																																
1	精進家畜保險業務計畫	1. 協助農會辦理保險費補助、核保理賠工作、講習會及表揚大會。 2. 委託學者專家研究精進措施。 3. 辦理核認作業之查核及保戶訪談。	1. 111年共承保13,168,173頭，執行完成率為計畫目標12,395,000頭之106.24%，舉辦6場講習會，計243人次參與，並辦理表彰會。 2. 委託學者專家辦理承保與理賠精進措施。 3. 針對直轄市及縣(市)農會不定期稽核承保農戶、集運業者及化製場查核人員出險理賠核認作業。	核定金額： 131,334,000元 經費執行率： 99.08% 計畫達成率： 106.24%																																
2	農產業保險營運計畫	1. 辦理農產業(釋迦、香蕉、高粱)保險業務輔導。 2. 補助各農會辦理各作物保險之推動。	1. 辦理農產業保險業務輔導： <table border="1" data-bbox="651 1115 1252 1568"> <thead> <tr> <th rowspan="2">品項</th> <th rowspan="2">香蕉</th> <th rowspan="2">釋迦</th> <th colspan="2">高粱</th> </tr> <tr> <th>一期</th> <th>二期</th> </tr> </thead> <tbody> <tr> <td>場次</td> <td>12</td> <td>6</td> <td colspan="2">3</td> </tr> <tr> <td>投保件數(件)</td> <td>792</td> <td>1,361</td> <td>70</td> <td>297</td> </tr> <tr> <td>投保面積(公頃)</td> <td>658.6</td> <td>1,641</td> <td>618.7</td> <td>1,709.3</td> </tr> <tr> <td>保費收入(萬元)</td> <td>1,447.6</td> <td>11,934</td> <td>175.7</td> <td>308.3</td> </tr> <tr> <td>覆蓋率(%)</td> <td>4.8%</td> <td>31.90%</td> <td>100%</td> <td>93.8%</td> </tr> </tbody> </table> 2. 補助35家農會推動各作物項目農業保險商業型保單。	品項	香蕉	釋迦	高粱		一期	二期	場次	12	6	3		投保件數(件)	792	1,361	70	297	投保面積(公頃)	658.6	1,641	618.7	1,709.3	保費收入(萬元)	1,447.6	11,934	175.7	308.3	覆蓋率(%)	4.8%	31.90%	100%	93.8%	核定金額： 2,970,000元 經費執行率： 99.99% 計畫達成率： 100%
品項	香蕉	釋迦	高粱																																	
			一期	二期																																
場次	12	6	3																																	
投保件數(件)	792	1,361	70	297																																
投保面積(公頃)	658.6	1,641	618.7	1,709.3																																
保費收入(萬元)	1,447.6	11,934	175.7	308.3																																
覆蓋率(%)	4.8%	31.90%	100%	93.8%																																
3	強化財團法人農業保險基金財務辦理法定	1. 至少辦理16場次(至少400人)之宣導，至少12則新聞稿。 2. 協力開辦或	1. 各政策型保險教育推廣及宣導自辦12場及協辦8場，計20場905人；拍攝教育訓練線上課程並置於本基金官網。發布34則新聞稿。 2. 協力開辦/精進保險商品計9品項。 3. 完成14家產險公司及中央再保險公	核定金額： 10,000,000元 經費執行率： 100% 計畫達成率： 100%																																

序號	計畫名稱	工作項目與實施內容	實施狀況與績效	決算情形
	任務計畫	精進至少8品項保險。 3. 促成至少10家產險公司組成共保組織並簽訂契約。 4. 至少分進39保單，完成共保組織帳務作業。	司組成共保組織並簽訂合約，並完成112年再保險分進附約簽訂。 4. 共分進42張保單，彙整簽單公司承保理賠資料，並完成共保組織帳務及收付作業。	
4	農業保險勘損訓練計畫案	1. 規劃實損實賠保險商品勘損人員培訓。 2. 建置勘損人員線上教育訓練課程專區。 3. 建立勘損農作物圖資資料庫。 4. 建置農業保險商品精算統計模型。	1. 辦理5梯次勘損訓練課程(香蕉1場、梨2場、家畜2場)，增加93人合格勘損人員(香蕉15人、梨25人、家畜53人)。 2. 拍攝7部勘損課程影片，並發布於本基金官網。 3. 取得10,000張勘損農作物照片，充實圖資資料庫。 4. 邀請專家學者分享巨災模型建置過程及功能，委託國家災害防救科技中心(下稱NCDR)辦理農業保險商品費率模型開發評估報告。	核定金額： 1,672,000元 經費執行率： 81.48% 計畫達成率： 100%

三、決算概要

(一) 收支營運實況

1. 業務收入：決算數為1,227,800,824元，較預算數896,018,000元，增加331,782,824元，約37.03%，主係政策型保險業務量較預估數增加，爰再保費收入增加所致。
2. 業務外收入：決算數為1,157,785元，較預算數353,000元，增加804,785元，約227.98%，主係存款利息較預估數增加所致。
3. 業務成本：決算數為1,888,388,868元，較預算數1,179,618,000元。增加708,770,868元，約60.08%，主係政策型保險出險較預估高，並安排分出國外再保，爰再保賠款與給付及再保費支出增加。
4. 業務費用：決算數為47,965,248元，較預算數79,334,000元，減少31,368,752元，約39.54%，主係擲節費用所致。
5. 業務外支出：決算數為288,658元，較預算數0元，增加288,658元，約100%，主係業務移轉之保費折讓所致。
6. 餘絀：以上總收支相抵後，本年度決算短絀為707,684,165元，較預算數短絀數362,581,000元，減少345,103,165元，約95.18%。

(二) 現金流量實況

1. 業務活動之淨現金流出245,425,817元。
2. 投資活動之淨現金流出13,438,130元。
3. 籌資活動之淨現金流入231,752,250元。
4. 現金及約當現金之淨減數為27,111,697元。

(三) 淨值變動實況

本年度期初淨值168,201,703元，累積短絀增加707,684,165元，期末淨值為-539,482,462元。

(四) 資產負債實況

1. 本年度資產決算數為887,470,323元，主係流動資產325,014,506元、再保險合約資產515,067,077元、不動產、廠房及設備13,065,271元、無形資產12,268,346元及其他資產22,055,123元。
2. 本年度負債決算數為1,426,952,785元，主係流動負債393,794,511元、保險負債876,540,843元及其他負債156,617,431元。
3. 本年度淨值決算數為-539,482,462元，主係基金200,000,000元、累積短絀-739,482,462元。

貳、主要表

財團法人農業保險基金
收支營運決算表
中華民國111年度

單位：新臺幣元

上年度決算數	科 目	本年度預算數 (1)	本年度決算數 (2)	比 較 增 (減 一)	
				金 額 (3)=(2)-(1)	% (4)=(3)/(1)*100
253,847,653	收入	896,371,000	1,228,958,609	332,587,609	37.10
252,993,381	業務收入	896,018,000	1,227,800,824	331,782,824	37.03
25,319,982	勞務收入	0	144,376,071	144,376,071	-
227,547,458	再保費收入	801,440,000	1,052,553,428	251,113,428	31.33
125,941	手續費收入	10,257,000	6,969	-10,250,031	-99.93
0	再保佣金收入	5,270,000	991,414	-4,278,586	-81.19
0	攤回再保賠款 與給付	79,051,000	9,872,942	-69,178,058	-87.51
0	受贈收入	0	20,000,000	20,000,000	-
854,272	業務外收入	353,000	1,157,785	804,785	227.98
821,229	財務收入	353,000	1,147,757	794,757	225.14
33,043	營業外收入	0	10,028	10,028	-
285,645,950	支出	1,258,952,000	1,936,642,774	677,690,774	53.83
259,220,627	業務成本	1,179,618,000	1,888,388,868	708,770,868	60.08
25,319,982	勞務成本	0	144,376,071	144,376,071	-
0	再保費支出	105,401,000	295,100,137	189,699,137	179.98
84,707,539	再保賠款與給付	607,982,000	860,521,244	252,539,244	41.54
0	未滿期保費準備 淨變動	281,731,000	-11,455,852	-293,186,852	-104.07
113,938,958	賠款準備淨變動	6,080,000	376,939,978	370,859,978	6,099.67
0	特別準備淨變動	73,649,000	88,598,973	14,949,973	20.30
35,254,148	再保佣金支出	104,775,000	134,308,317	29,533,317	28.19
26,425,323	業務費用	79,334,000	47,965,248	-31,368,752	-39.54
0	業務外支出	0	288,658	288,658	-
0	利息支出	0	67,213	67,213	-
0	其他業務外支出	0	221,445	221,445	-
-31,798,297	本期短絀	-362,581,000	-707,684,165	-345,103,165	-95.18

財團法人農業保險基金
現金流量決算表
中華民國111年度

單位：新臺幣元

項 目	本 年 度 預 算 數 (1)	本 年 度 決 算 數 (2)	比 較 增 (減 -)	
			金 額 (3) = (2) - (1)	% (4) = (3) / (1) * 100
業務活動之現金流量				
稅前短絀	-362,581,000	-707,684,165	-345,103,165	-95.18
利息股利之調整	-353,000	-1,080,544	-727,544	-206.10
未計利息股利之稅前短絀	-362,934,000	-708,764,709	-345,830,709	-95.29
調整非現金項目				
各項保險準備淨變動	361,460,000	674,568,915	313,108,915	86.62
折舊	2,369,000	1,474,270	-894,730	-37.77
攤銷	5,932,000	2,336,156	-3,595,844	-60.62
提存退休及離職金準備	216,000	191,623	-24,377	-11.29
應收款項減少	0	20,903,417	20,903,417	-
再保險合約資產增加	0	-507,601,564	-507,601,564	-
代付款減少	0	32,698,507	32,698,507	-
預付款項增加	0	-17,979,982	-17,979,982	-
存出保證金減少	0	9,000	9,000	-
應付再保賠款與給付減少	0	-10,409,033	-10,409,033	-
應付再保往來款項增加	0	99,351,113	99,351,113	-
應付費用增加	0	15,010,046	15,010,046	-
暫收款增加	0	152,784,226	152,784,226	-
代收款增加	0	2,198	2,198	-
業務活動之淨現金流入(出)	7,043,000	-245,425,817	-252,468,817	-3,584.68
投資活動之現金流量				
增加不動產、廠房及設備	-9,956,000	-6,599,285	3,356,715	33.72
增加無形資產	-22,000,000	-7,929,183	14,070,817	63.96
收取利息	353,000	1,090,338	737,338	208.88
投資活動之淨現金流出	-31,603,000	-13,438,130	18,164,870	57.48
籌資活動之現金流量				
銀行借款	0	230,000,000	230,000,000	-
存入保證金增加	0	1,752,250	1,752,250	-
籌資活動之淨現金流入	0	231,752,250	231,752,250	-
現金及約當現金減少數	-24,560,000	-27,111,697	-2,551,697	-10.39
期初現金及約當現金	173,856,000	328,562,368	154,706,368	88.99
期末現金及約當現金	149,296,000	301,450,671	152,154,671	101.91

財團法人農業保險基金
淨值變動表
中華民國111年度

單位：新臺幣元

科目	本 期 初 餘 額	本 年 度		本 期 末 餘 額	說 明
		增 加	減 少		
基金					
創立基金	20,000,000	0	0	20,000,000	行政院農業委員會捐助基金。
捐贈基金	180,000,000	0	0	180,000,000	行政院農業委員會捐贈基金。
累積餘絀					
累積短絀	-31,798,297	-707,684,165	0	-739,482,462	本期短絀
合 計	168,201,703	-707,684,165	0	-539,482,462	

財團法人農業保險基金
資產負債表
中華民國111年12月31日

單位：新臺幣元

科 目	本年度決算數 (1)	上年度決算數 (2)	比 較 增 (減 -)	
			金 額 (3)=(1)-(2)	% (4)=(3)/(2)*100
資產				
流動資產	325,014,506	354,992,219	-29,977,713	-8.44
銀行存款	297,510,551	328,522,368	-31,011,817	-9.44
零用及週轉金	40,000	40,000	0	0.00
約當現金	3,900,120	0	3,900,120	-
應收款項	1,333,579	22,179,577	-20,845,998	-93.99
預付款項	22,230,256	4,250,274	17,979,982	423.03
再保險合約資產	515,067,077	7,465,513	507,601,564	6,799.29
應收再保往來款項	294,581,261	7,465,513	287,115,748	3,845.89
分出未滿期保費準備金	75,551,135	0	75,551,135	-
分出賠款準備金	144,934,681	0	144,934,681	-
不動產、廠房及設備	13,065,271	7,940,256	5,125,015	64.54
交通及運輸設備	392,723	508,787	-116,064	-22.81
交通及運輸設備	586,163	586,163	0	0.00
累計折舊—交通及運輸設備	-193,440	-77,376	-116,064	150.00
什項設備	3,770,750	1,493,766	2,276,984	152.43
什項設備	4,532,235	1,617,193	2,915,042	180.25
累計折舊—什項設備	-761,485	-123,427	-638,058	516.95
租賃權益改良	8,901,798	5,937,703	2,964,095	49.92
租賃權益改良	9,626,548	5,942,305	3,684,243	62.00
累計折舊—租賃權益改良	-724,750	-4,602	-720,148	15,648.59
無形資產	12,268,346	6,675,319	5,593,027	83.79
電腦軟體	14,827,408	6,898,225	7,929,183	114.95
累計攤銷—電腦軟體	-2,559,062	-222,906	-2,336,156	1,048.05
其他資產	22,055,123	54,762,630	-32,707,507	-59.73
代付款	2,055,123	34,753,630	-32,698,507	-94.09
其他金融資產-非流動	20,000,000	20,000,000	0	0.00
存出保證金	0	9,000	-9,000	-100.00
資產合計	887,470,323	431,835,937	455,634,386	105.51

財團法人農業保險基金
資產負債表
中華民國111年12月31日

單位：新臺幣元

科 目	本 年 度 決 算 數 (1)	上 年 度 決 算 數 (2)	比 較 增 (減 -)	
			金 額 (3)=(1)-(2)	% (4)=(3)/(2)*100
負債				
流動負債	393,794,511	59,775,172	334,019,339	558.79
短期借款	230,000,000	0	230,000,000	-
應付再保賠款與給付	7,508,796	17,917,829	-10,409,033	-58.09
應付再保往來款項	131,605,261	32,254,148	99,351,113	308.03
應付費用	24,680,454	9,603,195	15,077,259	157.00
保險負債	876,540,843	201,971,928	674,568,915	333.99
未滿期保費準備金	218,967,602	154,872,319	64,095,283	41.39
賠款準備金	524,545,285	2,670,626	521,874,659	19,541.29
特別準備金	126,134,026	42,866,939	83,267,087	194.25
信用風險準備金	3,446,965	781,022	2,665,943	341.34
預留調整準備金	3,446,965	781,022	2,665,943	341.34
其他負債	156,617,431	1,887,134	154,730,297	8,199.22
存入保證金	3,215,150	1,462,900	1,752,250	119.78
暫收款	152,803,016	18,790	152,784,226	813,114.56
代收款	288,245	286,047	2,198	0.77
員工資遣及撫卹金準備	311,020	119,397	191,623	160.49
負債合計	1,426,952,785	263,634,234	1,163,318,551	441.26
淨值				
基金	200,000,000	200,000,000	0	0.00
創立基金	20,000,000	20,000,000	0	0.00
捐贈基金	180,000,000	180,000,000	0	0.00
累積餘絀	-739,482,462	-31,798,297	-707,684,165	-2,225.54
累積短絀	-739,482,462	-31,798,297	-707,684,165	-2,225.54
淨值合計	-539,482,462	168,201,703	-707,684,165	-420.74
負債及淨值合計	887,470,323	431,835,937	455,634,386	105.51

本 頁 空 白

參、明細表

財團法人農業保險基金
收入明細表
中華民國111年度

單位：新臺幣元

科 目	本年度預算數 (1)	本年度決算數 (2)	比 較 增 (減 -)		說 明
			金 額 (3)=(2)-(1)	% (4)=(3)/(1)*100	
業務收入	896,018,000	1,227,800,824	331,782,824	37.03	
勞務收入	0	144,376,071	144,376,071	-	
補助計畫收入	0	143,095,130	143,095,130	-	本年度增加3項補助計畫。
委辦計畫收入	0	1,280,941	1,280,941	-	本年度增加1項補助計畫。
再保費收入	801,440,000	1,052,553,428	251,113,428	31.33	政策型保險業務量較預估數增加。
手續費收入	10,257,000	6,969	-10,250,031	-99.93	原預估手續費收入，已入至再保費收入。
再保佣金收入	5,270,000	991,414	-4,278,586	-81.19	商業型保險業務量較預估數減少致佣金減少。
攤回再保賠款與給付	79,051,000	9,872,942	-69,178,058	-87.51	應於隔年執行攤回。
受贈收入	0	20,000,000	20,000,000	-	受全國農業金庫股份有限公司捐贈所致。
業務外收入	353,000	1,157,785	804,785	227.98	
財務收入	353,000	1,147,757	794,757	225.14	存款利息較預估數多。
其他業務外收入	0	10,028	10,028	-	係違反契約收取之罰款及無效契約之保費。
合 計	896,371,000	1,228,958,609	332,587,609	37.10	

財團法人農業保險基金

支出明細表

中華民國111年度

單位：新臺幣元

科 目	本 年 度 預 算 數 (1)	本 年 度 決 算 數 (2)	比 較 增 (減 -)		說 明
			金 額 (3)=(2)-(1)	% (4)=(3)/(1) *100	
業務成本	1,179,618,000	1,888,388,868	708,770,868	60.08	
勞務成本	0	144,376,071	144,376,071	-	本年度增加3項補助計畫及1項委辦計畫，支出亦增加。
補助計畫支出	0	143,095,130	143,095,130	-	
人事費	0	5,991,239	5,991,239	-	
業務費	0	20,804,326	20,804,326	-	
設備及投資	0	1,932,625	1,932,625	-	
獎補助費	0	114,366,940	114,366,940	-	
委辦計畫支出	0	1,280,941	1,280,941	-	
人事費	0	525,293	525,293	-	
業務費	0	755,648	755,648	-	
再保費支出	105,401,000	295,100,137	189,699,137	179.98	
再保賠款與給付	607,982,000	860,521,244	252,539,244	41.54	
未滿期保費準備淨變動	281,731,000	-11,455,852	-293,186,852	-104.07	
賠款準備淨變動	6,080,000	376,939,978	370,859,978	6,099.67	
特別準備淨變動	73,649,000	88,598,973	14,949,973	20.30	
再保佣金支出	104,775,000	134,308,317	29,533,317	28.19	
業務費用	79,334,000	47,965,248	-31,368,752	-39.54	
董事監察人酬勞	1,898,000	1,632,000	-266,000	-14.01	係無舉辦臨時會。本年度受主管機關補助，爰相關用人費用較預估減少。
用人費用	40,930,000	26,772,693	-14,157,307	-34.59	
員工薪資	21,602,000	15,589,309	-6,012,691	-27.83	
臨時人員薪資	3,939,000	1,929,134	-2,009,866	-51.02	
加班費	5,255,000	2,237,049	-3,017,951	-57.43	
員工獎金	4,992,000	3,935,015	-1,056,985	-21.17	
保險費	2,813,000	1,722,073	-1,090,927	-38.78	
福利費	338,000	195,266	-142,734	-42.23	
退休金	1,775,000	973,224	-801,776	-45.17	
資遣費及撫卹金	216,000	191,623	-24,377	-11.29	
服務費用	24,373,000	13,746,171	-10,626,829	-43.60	擲節費用所致。
郵電費	932,000	244,982	-687,018	-73.71	
旅運費	1,523,000	209,933	-1,313,067	-86.22	
水電費	1,437,000	150,022	-1,286,978	-89.56	
燃料費	200,000	53,364	-146,636	-73.32	
印刷及裝訂費	270,000	208,271	-61,729	-22.86	
廣告費	2,000,000	524,590	-1,475,410	-73.77	
業務行銷費	1,200,000	623,440	-576,560	-48.05	
一般服務費	810,000	673,382	-136,618	-16.87	
專業服務費	11,945,000	9,046,282	-2,898,718	-24.27	
訓練費	2,325,000	1,606,767	-718,233	-30.89	
匯費及手續費	47,000	3,333	-43,667	-92.91	
維護費	450,000	117,662	-332,338	-73.85	
會費	310,000	0	-310,000	-100	
保險費	214,000	110,609	-103,391	-48.31	
公共關係費	710,000	173,534	-536,466	-75.56	

財團法人農業保險基金

支出明細表

中華民國111年度

單位：新臺幣元

科 目	本 年 度 預 算 數 (1)	本 年 度 決 算 數 (2)	比較增(減-)		說 明	
			金額 (3)=(2)-(1)	% (4)=(3)/(1) *100		
材料及用品	823,000	314,836	-508,164	-61.75	稅捐及規費增加係 繳納承租辦公室之 地價稅，餘係撙節 費用所致。	
辦公用品	565,000	195,659	-369,341	-65.37		
書報雜誌	158,000	27,288	-130,712	-82.73		
其他	100,000	91,889	-8,111	-8.11		
稅捐及規費	23,000	402,144	379,144	1,648.45		
獎勵費用	500,000	214,000	-286,000	-57.2		
租金	1,890,000	924,538	-965,462	-51.08		
折舊及攤銷	8,301,000	3,810,426	-4,490,574	-54.1		
其他費用	596,000	148,440	-447,560	-75.09		
業務外支出	0	288,658	288,658	-		
利息支出	0	67,213	67,213	-		融資借款之利息。
其他業務外支出	0	221,445	221,445	-		業務移轉之保費折讓所致。
合 計	1,258,952,000	1,936,642,774	677,690,774	53.83		

財團法人農業保險基金
固定資產投資明細表
中華民國111年度

單位：新臺幣元

項 目	本 年 度 預 算 數 (1)	本 年 度 決 算 數 (2)	比 較 增 (減 -)		說 明
			金 額 (3)=(2)-(1)	% (4)=(3)/(1)*100	
不動產、廠房及設備					
什項設備					
電腦設備	6,300,000	4,896,036	-1,403,964	-22.29	本年度配合辦公及環境需要，辦理辦公場域裝潢，因施工空間較預計不同，爰辦公設備及租賃權益改良較預算增加。另為配合相關險種開發時程變更，爰電腦設備較預估減少。 有關超出預算部分，已通過第1屆第16次董事暨監察人聯席會議，並經行政院農業委員會農授金字第1110214173號函同意辦理。
辦公設備	500,000	869,006	369,006	73.80	
租賃權益改良	3,200,000	3,684,243	484,243	15.13	
無形資產					
電腦軟體	22,000,000	21,180,255	-819,745	-3.73	
總 計	32,000,000	30,629,540	-1,370,460	-4.28	

備註：電腦設備及電腦軟體中，包含2,850,000元及3,150,000元屬尚未交付狀態，爰帳列於預付款項中。

財團法人農業保險基金
基金數額增減變動表
中華民國111年度

單位：新臺幣元

捐 助 者	創立時原始捐助基金金額	本年度期初基金金額 (1)	本年度基金增(減-)金額 (2)	本年度期末基金金額 (3)=(1)+(2)	捐助基金比率%		說 明
					創立時原始捐助基金金額占其總額比率	本年度期末基金金額占其總額比率	
政府捐助							
一、中央政府							
行政院農業委員會	20,000,000	200,000,000	0	200,000,000	100.00	100.00	
合 計	20,000,000	200,000,000	0	200,000,000	100.00	100.00	

本 頁 空 白

肆、參考表

財團法人農業保險基金
員工人數彙計表
中華民國111年度

單位：人

職 類 (稱)	本 預 年 算 數 (1)	本 決 年 算 數 (2)	比 較 增 (減-) 說明 (3)=(2)-(1)	說 明
董事長	1	1	0	
總經理	1	1	0	
副總經理	1	1	0	
經理	2	2	0	
副經理	1	1	0	
襄理	3	3	0	
中級專員	2	1	-1	原初、中級專員、辦事員高缺低用，致助理員人數決算數大於預算數。另因應政策型保險業務，增聘約僱人員、臨時人員。
初級專員	3	2	-1	
辦事員	5	4	-1	
助理員	3	6	3	
雇員	3	3	0	
技工	1	1	0	
約僱(臨時)人員	0	18	18	
合 計	26	44	18	

財團法人農業保險基金
用人費用彙計表
中華民國111年度

單位：新臺幣元

項目名稱 職類 (稱)	本年度預算數									本年度決算數									比較增(減-) (3)=(2)-(1)	說明
	薪資	超時 工作 報酬	津 貼	獎金	退休、卹 償金及資 遣費	分攤 保險 費	福利費	其他	合計 (1)	薪資	超時 工作 報酬	津 貼	獎金	退休、卹 償金及資 遣費	分攤 保險 費	福利費	其他	合計 (2)		
主管	10,535,000	2,422,000	0	2,195,000	836,000	984,000	108,000	0	17,080,000	10,575,007	1,563,932	0	1,882,683	602,015	828,402	41,282	0	15,493,321	差異主係人員流動影響。	
職員	11,067,000	2,393,000	0	2,305,000	913,000	1,333,000	230,000	0	18,241,000	8,714,088	1,076,817	0	1,718,875	664,341	1,115,411	55,240	0	13,344,772		
約僱(臨時) 人員	3,939,000	440,000	0	492,000	242,000	496,000	0	0	5,609,000	3,150,820	139,052	0	377,807	211,193	473,516	98,744	0	4,451,132		
合計	25,541,000	5,255,000	0	4,992,000	1,991,000	2,813,000	338,000	0	40,930,000	22,439,915	2,779,801	0	3,979,365	1,477,549	2,417,329	195,266	0	33,289,225	-7,640,775	

主辦會計：張智翔



董事長：陳添壽



